

## **MEMÓRIA - REUNIÃO ORDINÁRIA - CADES BUTANTÃ**

**DATA:** 26/03/2026

**LOCAL:** online

Link da videochamada:

[meet.google.com/rtj-fmdo-rrp](https://meet.google.com/rtj-fmdo-rrp)

**HORÁRIO:** 19h00 às 21h

**PRESENTES:**

### **CONSELHEIRO REPRESENTANTE DA SUBPREFEITURA BUTANTÃ TITULAR**

Maria Sampaio Bonafé

### **CONSELHEIRO TITULAR REPRESENTANTE DE SVMA**

Solange Santos Silva Sánchez

### **CONSELHEIROS REPRESENTANTES DA SOCIEDADE CIVILTITULARES**

Ana Aragão

Élio Jovart Bueno de Camargo

Mila Maluhy

Solange Aparecida Melendez (tomar posse como titular)

Suzana Guinsburg (entrou, mas não conseguiu participar, pois estava em viagem)

Vanessa Munhoz da Silva

### **CONSELHEIROS REPRESENTANTES DA SOCIEDADE CIVIL SUPLENTES**

Solange Melendez (vai tomar posse como titular)

### **CONSELHEIROS REPRESENTANTES DA SOCIEDADE CIVIL TITULARES AUSENTES**

Bruno Salerno

**PAUTA:**

- 1) APROVAÇÃO DA ATA DA REUNIÃO ANTERIOR
- 2) INFORMES
  - Renúncia de Titular e posse de Suplente.
  - Corredor verde:
    - Devolução da solicitação de revisão da Portaria que criou o Corredor Verde-Butantã processo 6031.2025/0003996-2
    - Reunião SVMA Oficinas SEI 6031.2025/0004686-1
  - Andamento das demais solicitações (Jardim Rizzo e outros processos iniciados pelo CADES-BT)
- 3) Jardins de Chuva - Obra do canteiro central da Rua Santanésia.
- 4) Visita de Copenhage ao Corredor Verde Butantã.
- 5) Parque da Fonte - lançamento de entulho
- 6) Plantio de espécies exóticas no Parque Alfredo Volpi
- 7) Instituto Butantã

## PAUTA:

### 1) APROVAÇÃO DA ATA DA REUNIÃO ANTERIOR

Memória da reunião ordinária do CADES-BT de 26/02/2026 aprovada por unanimidade.

### 2) INFORMES

- **Renúncia de Titular e posse de Suplente.**

Renúncia da titular Mariana Cristina Moraes Cunha através de CARTA DE RENÚNCIA encaminhada à CGC-Coordenação da Gestão dos Colegiados e posse da Suplente Solange Aparecida Melendez. Será publicada no Diário Oficial através de um comunicado assinado pelo Subprefeito.

**Solange Melendez** se apresentou, atua como Diretora Executiva na Sociedade Amigos da Cidade Jardim.

- **Relatório CADES biênio 2024-2026**

**Solange Sanchez:** compartilhou o modelo de relatório em formato de quadro, mês a mês, com as questões tratadas e os encaminhamentos. Ressaltou que é um registro sintético, pois as Atas já são bastante detalhadas. O modelo foi aprovado por todos.

- **Corredor Verde:**

- **Devolução da solicitação de revisão da Portaria que criou o Corredor Verde do Butantã - SEI 6031.2025/0003996-2-**

**Solange Sanchez:** explicou que foram feitos os acertos contemplando todo o trecho do corredor e deverá sair uma outra portaria.

- **Reunião SVMA Oficina Participativa de Planejamento - SEI 6031.2025/0004686-1- Reunião agendada para sábado, 25/04/2026 das 10h às 13h na Sala Butantã, Subprefeitura Butantã.**

**Solange Sanchez:** especificou que a reunião é para tratarmos das próximas etapas de implantação, sejam novos plantios, eventuais implantações de jardins de chuva, o momento é para rever tudo o que feito, pensar nas próximas etapas. Ressaltou que será importante a participação dos conselheiros. Solange relatou que o Corredor Verde foi considerado uma boa prática e está constando na publicação do ONU Habitat, que destaca projetos inovadores em governança urbana. Bonafé pede a reserva da sala.

**Ana Aragão:** ressaltou a necessidade de lembrar da reunião quando chegar mais próximo.

- **Andamento das demais solicitações**

- **Jardim Rizzo:** Foi montado o processo SEI 6027.2026/0003692-0 pela Divisão de Planejamento e Apoio aos Colegiados e enviado à Coordenação de Gestão dos Colegiados = CGC, em atenção à Portaria nº 124/SVMA/2024, de 20 de dezembro e ao Projeto Participativo de Arborização "Praça Viva". O Processo já está na Coordenação de Gestão de Parques e Biodiversidade SVMA/CGPABI/DAU. A Diretoria de Arborização Urbana irá avaliar tecnicamente o projeto.
- **Água Podre:** foi explicado que o projeto do Parque Linear Água Podre data de 2006 e até agora não foi concluído. O processo 6031.2026/0006063-5, enviado pelo CADES-BT sobre a execução integral do Parque Linear, vistoria conjunta com a SABESP para identificar lançamentos clandestinos de esgoto, descarte

de lixo no Parque das Nascentes, questões de impactos causados pela Ecovias Raposo, está parado desde janeiro de 2026 em SVMA/CGPABI.

○ **Contaminação:**

**Angela:** mencionou a questão da Contaminação do Jardim Arpoador, disse que estão fazendo reuniões com a Rede Ambiental e moradores. Numa das reuniões na Igreja da Rua Major Carlson, o cheiro foi um absurdo, insuportável. Não entende como as pessoas ainda estão lá. Mencionou que quando acessa o SEI não consegue ver direito os documentos.

**Bonafé:** disse que tem os arquivos e pode repassar ou tem que ver lá na Prefeitura. São arquivos muito pesados. O processo está aberto e acessível. Entrou no SEI e mostrou o processo. 6031.2025/0002498-1.

**Solange Sanchez:** mostrou o link pelo qual se entra e o processo está todo lá.

**Bonafé:** lembrou sobre o ponto do CADES-BT no SEI que só o CADES Vila Mariana tem e isso dificulta a comunicação entre os diferentes CADES Regionais. Muitas vezes o Processo não chega ao destino.

### **3) Jardins de Chuva - Obra do canteiro da Rua Santanésia esquina com Rua Augusto Perroni**

Os Conselheiros relataram preocupação com a obra do jardim da Rua Santanésia x Rua Augusto Perroni, construído de maneira tal que o fluxo principal das águas da chuva que vêm pela Rua Santanésia, (rua e sarjeta) não encontram aberturas para a entrada no jardim de chuva. As aberturas ficam na rua Augusto Perroni, onde a água da chuva não vem com o mesmo fluxo. As entradas da água por essas aberturas passam por uma camada de brita e o jardim fica num nível mais alto que a rua, dificultando a entrada no jardim. Foi citado como exemplo o jardim de chuva construído na Santanésia x Rua Ernani Gama Correa onde foram mantidas aberturas amplas e o jardim abaixo do nível da rua (imagens adiante). Solicitaram conversa com o setor de obras para que os próximos jardins de chuva a serem construídos sigam o modelo do que foi construído na Rua Santanésia x Rua Ernani Gama Correa.



Mapa Geosampa com curvas de nível ilustrando a questão: fluxo das águas pela Rua Santanésia onde não há aberturas para a entrada das águas. As aberturas na rua Augusto Perroni não recebem tal fluxo de água.



Mapa Google Maps fluxo principal das águas pela Rua Santanésia onde não há aberturas para a entrada das águas. As aberturas na rua Augusto Perroni não recebem tal fluxo de água.



Jardim de chuva em construção Rua Santanésia x Rua Augusto Perroni mostrando fluxo das águas e aberturas



Jardim de chuva em construção Rua Santanésia x Rua Augusto Perroni mostrando aberturas na Rua Augusto Perroni onde o fluxo das águas é menor.

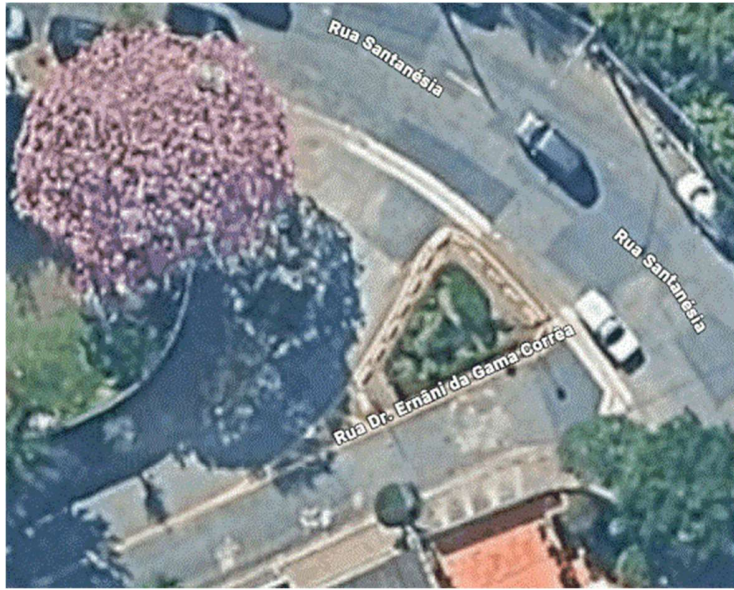

Jardim de chuva Rua Santanésia x Rua Ernani Gama Correa



Jardim de chuva Rua Santanésia x Rua Ernani Gama Correa



Jardim de Chuva Rua Santanésia x Rua Ernani Gama Correa.  
Entrada livre do fluxo da água, jardim abaixo do nível da rua.

**Elio:** relatou que o CPM esteve à frente para escolher os locais

**Solange Sanchez:** lembrou que foram contemplados pelo Orçamento Cidadão.

**Ana Aragão:** argumentou que os jardins de chuva seriam atribuição do CADES.

**Bonafé:** sugeriu convidar algum representante do CPM para a próxima reunião do CADES.

**ENCAMINHAMENTO: conversar com a Ana Paula sobre essa demanda.**

#### 4) Visita de Copenhage ao Corredor Verde Butantã.

**Solange Sanchez:** SVMA tem termo de cooperação com a Prefeitura de Copenhage. Essa semana foi comunicado que não conseguiriam encaixar na agenda e a visita foi desmarcada.

#### 5) Parque da Fonte - lançamento de entulho

**Bonafé:**Foi relatada pelos Conselheiros, reclamação vinda dos usuários do Parque da Fonte, sobre lançamento de entulho e terra, com entrada por um dos acessos próximos à obra do Jardim de Chuva da Av.Santanésia com Augusto Perroni, como sendo lançados pela empresa que está executando a obra. O Gestor do Parque, Guilherme Henrique Silva Pereira, enviou por whatsapp, em 24/03/2026, fotos e relato deste despejo (até citando a obra da esquina com Rua Ernani da Gama Correa, que foi realizada há muitos anos. A obra, na verdade, seria na esquina com rua Augusto Perroni), perguntando com quem poderia falar sobre o ocorrido. Foi questionado se havia provas de que o despejo teria sido feito pela empresa que estava realizando a obra. As fotos foram enviadas ao Chefe de Gabinete. Foi sugerido fazer uma denúncia no Portal 156 para ter um protocolo e montar um SEI. O gestor do Parque abriu o SEI 6027.2026/0005008-7.

**Solange Sanchez:** relatou que pediu ao grupo para conversar com o administrador do parque.

**Mila:** relatou ter passado no local e visto um caminhão da obra dentro do parque mexendo com terra.

#### 6) Plantio de espécies exóticas no Parque Alfredo Volpi (plantio de palmeira açaí)

**Mila:** relatou que plantaram no Parque uma palmeira de açaí. Disse ter sido uma técnica da Secretaria do Verde que cuida do Parque. Não se lembra do nome dela.

**Solange Sanchez:** ficou de ver quem cuida do Parque Alfredo Volpi.

**Mila:** disse que a técnica de SVMA é a Lilian.

#### 7) Instituto Butantã

**Elio:** relatou que representantes de moradores do Butantã estiveram no IBAMA. O processo no Ministério Público ainda não tem resultados e há dificuldades para dialogar com a Sociedade Civil. Existe também uma ação referente à medição dos ruídos.

#### **8) Volta ao assunto sobre as espécies invasoras no Córrego:**

**Mila:** relatou que passa lá quase todos os dias e não se conforma com a quantidade de espécies invasoras.

**Ana Aragão:** ponderou que isso tem que ser feito com calma e da forma correta. As espécies dentro do córrego requerem técnica para serem retiradas. Trata-se de uma operação grande e complicada, tem que ser encaminhada corretamente

**ENCAMINHAMENTO:** Conversar com o Marcio Mônico sobre o assunto, pelo fato desta área estar ao encargo da Subprefeitura.